



STATUTUL ORAȘULUI SALCEA JUDEȚUL SUCEAVA

Art. 1 Cadrul legal

În conformitate cu prevederile art. 104 din OUG 57/2019 privind Codul Administrativ și având în vedere prevederile Ordinului Ministerului Dezvoltării, Lucrărilor Publice și Administrației nr. 25/2021 privind aprobarea modelului orientativ al statutului unității administrativ teritoriale, precum și a modelului orientativ al regulamentului de organizare și funcționare a Consiliului local, Consiliul local, la inițiativa domnului primar, dezbate și aprobă Statutul propriu al unității administrative teritoriale în care funcționează.

Art. 2 Așezarea geografică

Orașul Salcea este așezat în nord - estul României, în partea de răsărit a județului Suceava având aproximativ următoarele coordonate geografice: 23^o 52' longitudine estică și 47^o 37' latitudine nordică.

La vest se învecinează cu Municipiul Suceava, la sud cu comunele Bosanci, Udești, Ipotești, la est cu comunele Verești și Dumbrăveni iar la nord cu comuna Adâncata.

Toate comunele cu care se învecinează orașul Salcea fac parte din Județul Suceava.

Art. 3 Relieful

Pe teritoriul orașului Salcea se îmbină relieful deluros cu cel de șes în măsură aproape egală. În partea de nord pătrunde o colină ce străjuește malul stâng al Sucevei cunoscută sub denumirea de dealul Căprăriei.

Întrucât confluența râurilor Suceava și Siret se apropie, dealul începe a coborî formând unele terase cum e aceea unde este Aeroportul cu o cotă de 410 - 420 m și altele mai joase unde sunt așezate localitățile Văratec și o parte a localității Plopeni și Salcea. Satul Prelipca se află situate în lunca râului Suceava.

Cea mai înaltă cotă se găsește pe dealul Căprărie la locul numit La steag care servește ca punct topometric (457 m altitudine), iar cea mai joasă cotă e pe râul Suceava aval de satul Prelipca unde cota este de 267 m.

Panta dinspre sud este brăzdată de mai multe pâraie.

Cel mai estic pârâu este cel ce curge prin localitatea Văratec purtând numele acesteia. Localnicii îl mai numesc pârâu Gheorghicesei.

Prin localitatea Salcea trece un pârâu ce izvorăște din dealul Căprăriei și poartă denumirea Erchei, denumire cu o rezonanță turcă.

Tot de sub dealul Căprărie izvorăsc pâraiele Plopeni și Mereni.

Toate cele patru pâraie se varsă în râul Suceava, râu ce desparte orașul Salcea de municipiul Suceava și comunele Ipotești, Bosanci și Udești pe o distanță de aproximativ 10 km.

Orașul Salcea nu e legat de comunele de pe malul drept al râului Suceava de nici un pod dar vaduri bune înlesnesc trecerea pe malul celălalt.

Art. 4 Limite administrative

Având în vedere prevederile Legii cadastrului și a publicității imobiliare nr. 7/1996 așa cum a fost e a modificată de Ordonanța de Urgență a Guvernului nr. 64/2010 precum și pe cele ale Ordinului 534/2001 privind aprobarea Normelor tehnice pentru introducerea cadastrului general, Instituția Prefectului a chemat în judecată unitățile administrative din județ pentru ca prin hotărârile pronunțate instanța să stabilească limitele teritoriale dintre unitățile administrative din județ.

Prin Sentința civilă 854/31.01.2014 pronunțată de Tribunalul Suceava în dosarul 4582/86/2013 s-a stabilit limita administrativă dintre orașul Salcea și comunele Dumbrăveni, Udești, Ipotești. Sentința a rămas definitivă prin nerecurare.

Prin Sentința civilă 625/22.04.2016 pronunțată de Tribunalul Suceava în dosarul 4581/86/2013 s-a stabilit limita administrativă dintre orașul Salcea și municipiul Suceava. Sentința a rămas definitivă prin Decizia Curții de Apel Suceava nr. 1506/14.11.2016.

Art. 5 Comunicații

Aproape paralel cu râul Suceava trece traseul căii ferate Suceava — București parcurgând teritoriul orașului pe o distanță de aproximativ 10 km. Calea ferată a fost construită în perioada 1868 — 1869, inaugurarea liniei Ițcani — Roman făcându-se la 3 - 15 decembrie 1869.

Până în anul 1930 locuitorii satelor ce formau comuna Salcea erau nevoiți ca atunci când călătoreau cu trenul să coboare la una din stațiile Burdujeni sau Verești. Cel mai greu era pentru călătorii din Salcea căci ambele gări erau la 8 km distanță.

În 1930 s-a înființat cam la jumătatea distanței dintre Burdujeni și Verești la sud de localitatea Salcea, o haltă care a primit numele de Văratec. Pentru o scurtă perioadă de timp a funcționat și halta Lisaura în sudul satului Plopeni.

Prin orașul Salcea trece drumul național Suceava - Botoșani (DN 29) parte a drumului European E58 ce pleacă din Austria (Viena) străbate Slovacia, Ucraina, România, Republica

Moldova și ajunge în Rusia la Rostov pe Don. Șoseaua tranzitează orașul pe aproximativ 9,5 - 10 km, ultima modernizare având loc în anii 2014 — 2015.

Din localitatea Plopeni, din stânga drumului ce duce spre Botoșani se bifurcă drumul județean (DJ 290A) ce trece peste dealul Căprăriei făcând legătura cu Aeroportul Internațional Ștefan cel Mare.

Din localitatea Salcea, din dreapta drumului ce duce la Botoșani se bifurcă drumul județean (DJ 290) ce duce spre Roșcani.

Aeroportul Salcea mai este legat de drumul național și printr-un drum pietruit bine întreținut ce trece peste dealul Bereștenilor uninduse cu acesta în zona Cimitirul localității Salcea.

Unele drumuri leagă localitățile din oraș între ele, altele fac legătura cu satele comunelor învecinate.

La sistemul rutier se adaugă posibilitatea zborului spre majoritatea țărilor europene prin curse directe ce pleacă de pe Aeroportul Internațional Suceava. Se adaugă deasemenea curse directe spre destinații turistice din Turcia, Egipt, Tunisia.

Art. 6 Orașul și componența lui

În urma validării referendumului organizat la nivel local, prin Legea 83/2004 anexa II poziția 124, lege publicată în Monitorul Oficial al României nr. 310/2004, comuna Salcea dobândește rangul de oraș fiind alcătuit din localitățile Salcea, Plopeni, Văratec, Mereni și satul aparținător Prelipca. Prelipca rămâne cu statutul de sat datorită distanței față de centru orașului.

Conform prevederilor Legii 351/2001 orașul Salcea este oraș de rang III.

În structura lui actuală orașul Salcea are o suprafață de 56 km pătrați, 5559 ha și o populație estimate la data de 12.10.2020 pentru calculul indicelui de infectare COVID 19 de 12123 locuitori.

În prezent, suprafața intravilanului este de 1120 ha reprezentând suprafața de intravilan conform planului de urbanism general și a planurilor de urbanism zonal făcute după aprobarea planului general.

Orașul poartă denumirea de Salcea și are ca localități componente localitatea Salcea care este reședința orașului, localitatea Plopeni situate la o distanță de 5 km, localitatea Mereni la o distanță de 6 km, localitatea Văratec la o distanță de 5 km și satul aparținător Prelipca situate la 7 km. Distanțele indicate sunt raportări față de centrul localităților.

Art. 7 Populație și gospodării

Din cei 12123 locuitori respectiv 4072 gospodării, localitatea Salcea are 3749 locuitori, respectiv un număr de 1210 gospodării, localitatea Plopeni are 4469 locuitori cu un număr de 1529 gospodării, localitatea Mereni cu 386 locuitori și 122 gospodării,

localitatea Văratec cu 1913 locuitori și 635 gospodării și satul Prelipca cu 1606 locuitori și 566 gospodării.

Din cei 12123 locuitori 4823 sunt bărbați, 4868 sunt femei, 1089 băieți, 1040 fete iar 303 sunt copii sub 2 ani.

Populația orașului este de naționalitate română în majoritate. Alături de aceștia trăiesc un număr 636 romi și 5 persoane de alte naționalități.

Cei 636 romi conviețuiesc în două comunități în localitățile Salcea (39 gospodării) însumând 248 persoane și Văratec 75 gospodării cu 388 persoane.

Art. 8 Istoricul localităților

Localitatea Salcea este mai nouă raportat la data atestării localităților Mereni și Plopeni și datează din secolul XVIII. A fost întemeiat de clăcașii aduși și așezați pe valea pârâului Erchei de către boieri pentru a-și asigura mâna de lucru.

Localitatea Plopeni este atestată documentar printr-un act datat 7 iulie 1746. Pe vremuri fusese un sat domnesc.

Deși cea mai mică, localitatea Mereni este cea mai veche fiind pomenită în trei ani consecutiv din prima jumătate a secolului XVII.

Satul Prelipca este un sat nou, nu se cunosc documente mai vechi de 1800.

Localitatea Văratec este un fost cătun al comunei Dumbrăveni ajuns în administrarea comunei Salcea odată cu ultima reformă administrativ - teritorială din 1968 . Istoric vorbind localitățile actualului oraș au aparținut fie de primăria comunei Salcea, fie au aparținut de primăria Salcea și de comuna Plopeni. Pentru o scurtă vreme satul Prelipca și Ratoșul - fost cătun pe malul râului Suceava au aparținut de comuna Burdujeni.

Mai multe informații privind istoricul comunei/orașului Salcea pot fi aflate din monografia realizată de învățătorul și dizidentul Aurelian Stanciu.

Art. 9 Autoritățile publice locale

Ca persoană juridică de drept public, orașul Salcea are deplină capacitate, posedă un patrimoniu și are inițiativă în tot ceea ce privește administrarea intereselor publice locale exercitând, în condițiile legii, autoritatea în limitele administrative - teritoriale stabilite.

Autoritățile administrației publice locale sunt:

- a. Consiliul local al Orașului Salcea ca organ deliberativ. Numărul consilierilor locali este stabilit conform Codului Administrativ în funcție de numărul de locuitori ai orașului rezultând un număr de 17 consilieri locali.

Prin voința electoratului exprimată la alegerile din septembrie 2020 structura consiliului se prezintă astfel : 9 consilieri Partidul Alternativa Dreaptă, 4 consilieri Partidul National Liberal, 2 consilieri Partidul Social Democrat și 2 consilieri Partidul Mișcarea Populară.

- b. Primarul ca autoritate executivă.

Cele două autorități sunt alese simultan prin votul direct exprimat de cetățenii orașului pentru un mandat de 4 ani.

Consiliul local al orașului Salcea funcționează în localul situat în localitatea Salcea. Întrunindu-se în ședințe ordinare odată pe lună și în ședințe extraordinare ori de câte ori este necesar. Consiliul local are următoarele atribuții:

Consiliul local are inițiativă și hotărăște, în condițiile legii, în toate problemele de interes local, cu excepția celor care sunt date prin lege în competența altor autorități ale administrației publice locale sau centrale.

Consiliul local exercită următoarele categorii de atribuții:

- a) atribuții privind unitatea administrativ - teritorială, organizarea proprie, precum și organizarea și funcționarea aparatului de specialitate al primarului, ale instituțiilor publice de interes local și ale societăților și regiilor autonome de interes local;
- b) atribuții privind dezvoltarea economico - socială și de mediu a comunei, orașului sau municipiului;
- c) atribuții privind administrarea domeniului public și privat al comunei, orașului sau municipiului;
- d) atribuții privind gestionarea serviciilor de interes local;
- e) atribuții privind cooperarea interinstituțională pe plan intern și extern.

(3) În exercitarea atribuțiilor prevăzute la alin. (2) lit. a), consiliul local:

- a) aprobă statutul comunei, orașului sau municipiului, precum și regulamentul de organizare și funcționare a consiliului local; prin ordin al ministrului de resort se aprobă un model orientativ al statutului unității administrativ - teritoriale, precum și un model orientativ al regulamentului de organizare și funcționare a consiliului local;
- b) alege viceprimarul/viceprimarii, din rândul consilierilor locali, la propunerea primarului sau a consilierilor locali, în condițiile art. 152 alin. (2);
- c) aprobă, în condițiile legii, la propunerea primarului, înființarea, organizarea și statul de funcții ale aparatului de specialitate al primarului, ale instituțiilor publice de interes local, reorganizarea și statul de funcții ale regiilor autonome de interes local, precum și înființarea, reorganizarea sau desființarea de societăți de interes local și statul de funcții al acestora;
- d) exercită, în numele unității administrativ - teritoriale, toate drepturile și obligațiile corespunzătoare participațiilor deținute la societăți sau regii autonome, în condițiile legii;
- e) hotărăște înființarea sau reorganizarea de instituții, servicii publice, societăți și regii autonome, în condițiile legii.

(4) În exercitarea atribuțiilor prevăzute la alin. (2) lit. b), consiliul local:

- a) aprobă, la propunerea primarului, bugetul unității administrativ - teritoriale, virările de credite, modul de utilizare a rezervei bugetare și contul de încheiere a exercițiului bugetar;
- b) aprobă, la propunerea primarului, contractarea și/sau garantarea împrumuturilor, precum și contractarea de datorie publică locală prin emisiuni de titluri de valoare, în numele unității administrativ - teritoriale, în condițiile legii;
- c) stabilește și aprobă impozitele și taxele locale, în condițiile legii;

- d) aprobă, la propunerea primarului, documentațiile tehnico - economice pentru lucrările de investiții de interes local, în condițiile legii;
- e) aprobă strategiile privind dezvoltarea economică, socială și de mediu a unității administrativ - teritoriale;
- f) asigură un mediu favorabil înființării și/sau dezvoltării afacerilor, inclusiv prin valorificarea patrimoniului existent, precum și prin realizarea de noi investiții care să contribuie la îndeplinirea programelor de dezvoltare economică regională și locală;
- g) asigură realizarea lucrărilor și ia măsurile necesare implementării și conformării cu prevederile angajamentelor asumate de România în calitate de stat membru al Uniunii Europene în domeniul protecției mediului și gospodăririi apelor pentru serviciile furnizate cetățenilor.

(5) Dacă bugetul unității administrativ - teritoriale, prevăzut la alin. (4) lit. a), nu poate fi adoptat după două ședințe consecutive, care au loc la un interval de cel mult 7 zile, activitatea se desfășoară pe baza bugetului anului precedent până la adoptarea noului buget, dar nu mai târziu de 45 de zile de la data publicării legii bugetului de stat în Monitorul Oficial al României, Partea I.

(6) În exercitarea atribuțiilor prevăzute la alin. (2) lit. c), consiliul local:

- a) hotărăște darea în administrare, concesionarea, închirierea sau darea în folosință gratuită a bunurilor proprietate publică a comunei, orașului sau municipiului, după caz, precum și a serviciilor publice de interes local, în condițiile legii;
- b) hotărăște vânzarea, darea în administrare, concesionarea, darea în folosință gratuită sau închirierea bunurilor proprietate privată a comunei, orașului sau municipiului, după caz, în condițiile legii;
- c) avizează sau aprobă, în condițiile legii, documentațiile de amenajare a teritoriului și urbanism ale localităților;
- d) atribuie sau schimbă, în condițiile legii, denumiri de străzi, de piețe și de orice alte obiective de interes public local.

(7) În exercitarea atribuțiilor prevăzute la alin. (2) lit. d), consiliul local asigură, potrivit competenței sale și în condițiile legii, cadrul necesar pentru furnizarea serviciilor publice de interes local privind:

- a) educația;
- b) serviciile sociale pentru protecția copilului, a persoanelor cu handicap, a persoanelor vârstnice, a familiei și a altor persoane sau grupuri aflate în nevoie socială;
- c) sănătatea;
- d) cultura;
- e) tineretul;
- f) sportul;
- g) ordinea publică;
- h) situațiile de urgență;
- i) protecția și refacerea mediului;

- j) conservarea, restaurarea și punerea în valoare a monumentelor istorice și de arhitectură, a parcurilor, grădinilor publice și rezervațiilor naturale;
- k) dezvoltarea urbană;
- l) evidența persoanelor;
- m) podurile și drumurile publice;
- n) serviciile comunitare de utilități publice de interes local;
- o) serviciile de urgență de tip salvamont, salvamar și de prim ajutor;
- p) activitățile de administrație social - comunitară;
- q) locuințele sociale și celelalte unități locative aflate în proprietatea unității administrativ teritoriale sau în administrarea sa;
- r) punerea în valoare, în interesul colectivității locale, a resurselor naturale de pe raza unității administrativ - teritoriale;
- s) alte servicii publice de interes local stabilite prin lege.

(8) În exercitarea atribuțiilor prevăzute la alin. (2) lit. d), consiliul local:

- a) sprijină, în condițiile legii, activitatea cultelor religioase;
- b) aprobă construirea locuințelor sociale, criteriile pentru repartizarea locuințelor sociale și a utilităților locative aflate în proprietatea sau în administrarea sa.

(9) În exercitarea atribuțiilor prevăzute la alin. (2) lit. e), consiliul local:

- a) hotărăște, în condițiile legii, cooperarea sau asocierea cu persoane juridice române sau străine, în vederea finanțării și realizării în comun a unor acțiuni, lucrări, servicii sau proiecte de interes public local;
- b) hotărăște, în condițiile legii, înfrățirea comunei, orașului sau municipiului cu unități administrativ - teritoriale din alte țări;
- c) hotărăște, în condițiile legii, cooperarea sau asocierea cu alte unități administrativ teritoriale din țară sau din străinătate, precum și aderarea la asociații naționale și internaționale ale autorităților administrației publice locale, în vederea promovării unor interese comune.

(10) În exercitarea atribuțiilor prevăzute la alin. (2) lit. a), b) și d), consiliul local:

- a) poate asigura, în tot sau în parte, cu acordul titularului dreptului de proprietate sau al celui de administrare, lucrările și fondurile necesare pentru reabilitarea, dotarea și funcționarea clădirilor în care își desfășoară activitatea autorității sau instituții publice a căror activitate prezintă un interes local. Bunurile achiziționate pentru dotări rămân în proprietatea unității administrativ - teritoriale;
- b) poate asigura, în tot sau în parte, cu acordul instituției sau autorității publice titulare a dreptului de proprietate sau de administrare, lucrări de amenajare, dotare și întreținere a clădirilor sau terenurilor aflate în proprietatea publică sau privată a statului, în scopul creșterii nivelului de atractivitate turistică a unității administrativ - teritoriale, cu condiția ca, prin acordul exprimat, titularul dreptului să permită accesul publicului în spațiile astfel îmbunătățite pe o perioadă de minimum 5 ani. Bunurile achiziționate pentru dotări rămân în proprietatea unității administrativ - teritoriale.

(11) Pentru realizarea atribuțiilor prevăzute la alin. (2) consiliul local poate solicita informări și rapoarte de la primar, viceprimar și de la conducătorii organismelor prestatoare de servicii publice și de utilitate publică de interes local.

(12) Consiliul local hotărăște acordarea unor sporuri și a altor facilități, potrivit legii, personalului angajat în cadrul aparatului de specialitate al primarului și serviciilor publice de interes local.

(13) Consiliul local poate conferi persoanelor fizice române sau străine cu merite deosebite titlul de cetățean de onoare al comunei, orașului sau municipiului, în baza unui regulament propriu. Prin acest regulament se stabilesc și condițiile retragerii titlului conferit. Acest regulament poate fi parte integrantă a statutului unității administrativ - teritoriale.

(14) Consiliul local îndeplinește orice alte atribuții, în toate domeniile de interes local, cu excepția celor date în mod expres în competența altor autorități publice, precum și orice alte atribuții stabilite prin lege.

Primarul îndeplinește următoarele categorii principale de atribuții:

- a) atribuții exercitate în calitate de reprezentant al statului, în condițiile legii;
 - b) atribuții referitoare la relația cu consiliul local;
 - c) atribuții referitoare la bugetul local al unității administrativ - teritoriale;
 - d) atribuții privind serviciile publice asigurate cetățenilor, de interes local;
 - e) alte atribuții stabilite prin lege. (2) În temeiul alin. (1) lit. a), primarul:
 - a) îndeplinește funcția de ofițer de stare civilă și de autoritate tutelară și asigură funcționarea serviciilor publice locale de profil;
 - b) îndeplinește atribuții privind organizarea și desfășurarea alegerilor, referendumului și a recensământului;
 - c) îndeplinește alte atribuții stabilite prin lege.
- (3) În exercitarea atribuțiilor prevăzute la alin. (1) lit. b), primarul:
- a) prezintă consiliului local, în primul trimestru al anului, un raport anual privind starea economică, socială și de mediu a unității administrativ - teritoriale, care se publică pe pagina de internet a unității administrativ - teritoriale în condițiile legii;
 - b) participă la ședințele consiliului local și dispune măsurile necesare pentru pregătirea și desfășurarea în bune condiții a acestora;
 - c) prezintă, la solicitarea consiliului local, alte rapoarte și informări;
 - d) elaborează, în urma consultărilor publice, proiectele de strategii privind starea economică, socială și de mediu a unității administrativ - teritoriale, le publică pe site-ul unității administrativ - teritoriale și le supune aprobării consiliului local.
- (4) În exercitarea atribuțiilor prevăzute la alin. (1) lit. c), primarul:
- a) exercită funcția de ordonator principal de credite;
 - b) întocmește proiectul bugetului unității administrativ - teritoriale și contul de încheiere a exercițiului bugetar și le supune spre aprobare consiliului local, în condițiile și la termenele prevăzute de lege;

- c) prezintă consiliului local informări periodice privind execuția bugetară, în condițiile legii;
 - d) inițiază, în condițiile legii, negocieri pentru contractarea de împrumuturi și emiterea de titluri de valoare în numele unității administrativ - teritoriale;
 - e) verifică, prin compartimentele de specialitate, corecta înregistrare fiscală a contribuabililor la organul fiscal teritorial, atât a sediului social principal, cât și a sediului secundar.
- (5)** În exercitarea atribuțiilor prevăzute la alin. (1) lit. d), primarul:
- a) coordonează realizarea serviciilor publice de interes local, prin intermediul aparatului de specialitate sau prin intermediul organismelor prestatoare de servicii publice și de utilitate publică de interes local;
 - b) ia măsuri pentru prevenirea și, după caz, gestionarea situațiilor de urgență;
 - c) ia măsuri pentru organizarea executării și executarea în concret a activităților din domeniile prevăzute la art. 129 alin. (6) și (7);
 - d) ia măsuri pentru asigurarea inventarierii, evidenței statistice, inspecției și controlului furnizării serviciilor publice de interes local prevăzute la art. 129 alin. (6) și (7), precum și a bunurilor din patrimoniul public și privat al unității administrativ - teritoriale;
 - e) numește, sancționează și dispune suspendarea, modificarea și încetarea raporturilor de serviciu sau, după caz, a raporturilor de muncă, în condițiile legii, pentru personalul din cadrul aparatului de specialitate, precum și pentru conducătorii instituțiilor și serviciilor publice de interes local;
 - f) asigură elaborarea planurilor urbanistice prevăzute de lege, le supune aprobării consiliului local și acționează pentru respectarea prevederilor acestora;
 - g) emite avizele, acordurile și autorizațiile date în competența sa prin lege și alte acte normative, ulterior verificării și certificării de către compartimentele de specialitate din punctul de vedere al regularității, legalității și de îndeplinire a cerințelor tehnice;
 - h) asigură realizarea lucrărilor și ia măsurile necesare conformării cu prevederile angajamentelor asumate în procesul de integrare europeană în domeniul protecției mediului și gospodăririi apelor pentru serviciile furnizate cetățenilor.

Primarul desemnează funcționarii publici anume împuterniciți să ducă la îndeplinire obligațiile privind comunicarea citațiilor și a altor acte de procedură, în condițiile Legii nr. 135/20102 cu modificările și completările ulterioare.

(7) Pentru exercitarea corespunzătoare a atribuțiilor sale, primarul colaborează cu serviciile publice deconcentrate ale ministerelor și ale celorlalte organe de specialitate ale administrației publice centrale din unitățile administrativ teritoriale, precum și cu autoritățile administrației publice locale și județene.

(8) Componenta nominală, perioadele de executare a mandatelor aleșilor locali de la nivelul Orașului SALCEA este dezvoltată în anexa I a prezentului statut.

Art. 10 Bunurile din patrimoniul unității administrativ - teritoriale

Patrimoniul Orașului Salcea este compus din bunurile mobile și imobile care aparțin domeniului public și domeniului privat al Orașului Salcea, precum și din totalitatea drepturilor și obligațiilor cu caracter patrimonial.

Inventarul bunurilor aflate în patrimoniul Orașului Salcea, întocmit și atestat prin Hotărârea Consiliului Local nr. 27 din 27.08.1999, modificată și completată prin Hotărârea Consiliului Local Salcea nr. 6 din 31.05.2000 a fost atestat prin Hotărârea Guvernului nr. 1567/2006 Anexa 76 publicată în Monitorul Oficial al României nr. 975 bis.

În acest domeniu sunt aplicabile și prevederile art. 289 din Ordonanța de urgență a Guvernului nr. 57/2019 privind Codul administrativ, cu modificările și completările ulterioare.

Inventarul bunurilor aflate în patrimoniul Orașului Salcea se actualizează ori de câte ori intervin evenimente de natură juridică și se publică pe pagina de internet a Orașului Salcea, în secțiunea dedicată acestui statut.

Art. 11 Servicii publice

La nivelul consiliului local al orașului Salcea, serviciile publice sunt organizate astfel:

- Serviciu public de alimentare cu apă înființat în anul 2005 (HCL 26/31.08.2005) delegat operatorului ACET S.A Suceava conform HCL 7/15.03.2010 și canalizare delegate prin HCL 16/28.04.2017 către același operator;
- Serviciu voluntar pentru situații de urgență înființat prin HCL 34/31.10.2005;
- Serviciu public de salubritate înființat prin HCL 8/28.04.2006; - Serviciu de iluminat public înființat prin HCL 13/29.05.2009

TOTAL POSTURI PRIMARIE:

NR. TOTAL: 77
DIN CARE:
DEMNITARI : 2
FUNCTII PUBLICE : 35 DE CONDUCERE: 4
DE EXECUTIE: 31
CONTRACTUALI : 40 DE CONDUCERE : 1
DE EXECUTIE : 39

ORGANIGRAMA APARATULUI PROPRIU AL CONSILIULUI LOCAL AL ORASULUI SALCEA

Anexa Nr.1 la HCL nr. 128/28/11/2023

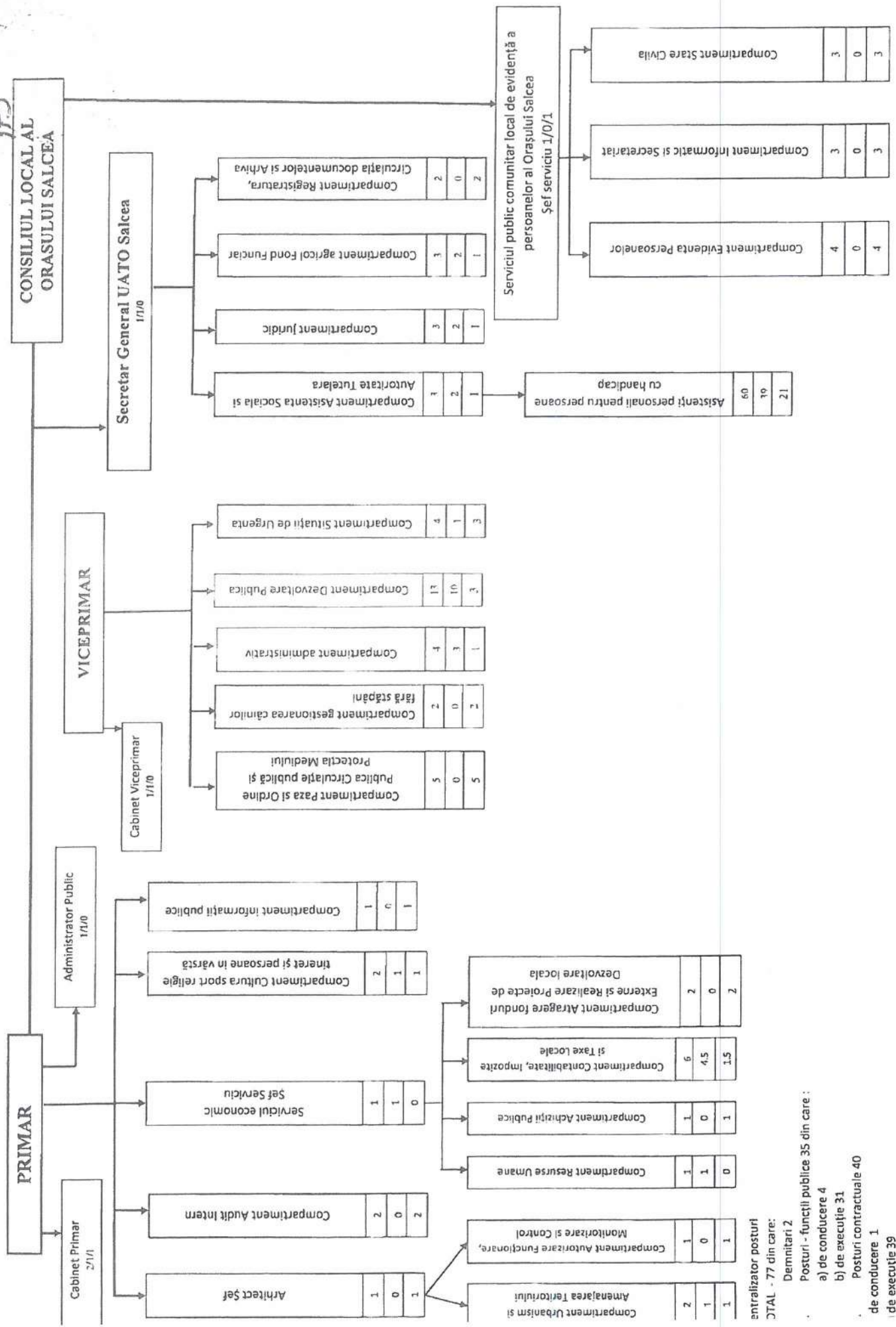

entrilizator posturi
 OTAL - 77 din care:
 Demnitari 2
 Posturi - functii publice 35 din care :
 a) de conducere 4
 b) de execuție 31
 Posturi contractuale 40
 de conducere 1
 de execuție 39
 Posturi contractuale asistenta sociala LG 447 60

Art. 12 Instituții socio – culturale

În oraș funcționează un număr de două școli cu personalitate juridică, școlile din celelalte localități fiind arondate celor cu personalitate după cum urmează:

Unități de învățământ cu personalitate juridică	Unități de învățământ fără personalitate juridică arondată
Școala gimnazială „AURELIAN STANCIU” Salcea	
	Școala gimnazială „IACOB COSTACHE” Văratec
	Școala gimnazială „MANDACHE LEOCOV” Prelipca
	Grădinița cu Program Normal Salcea
	Grădinița cu Program Normal Văratec
	Grădinița cu Program Normal Prelipca
Școala gimnazială „ CRISTOFOR SIMIONESCU” Plopeni	
	Școala primară „DIACONU CONSTANTIN” Mereni
	Grădinița cu Program Normal Plopeni
	Grădinița cu Program Normal Mereni

În oraș există un număr de 4 cămine culturale respectiv în localitățile Salcea, Plopeni și Văratec și în satul Prelipca.

În oraș funcționează o bibliotecă în clădirea Căminului Cultural din localitatea Salcea.

În oraș sunt un număr de 5 biserici ortodoxe câte una în fiecare localitate și 10 Case de adunare aparținând cultelor neoprotestante din care 2 în localitatea Salcea, 1 în localitatea Plopeni, 3 în satul Prelipca și 4 în localitatea Văratec.

În oraș există un sediu de poliție și un Oficiu Poștal.

În oraș sunt un număr de 4 medici de familie ce au cabinet în toate localitățile și satul Prelipca.

Art. 13 Partide, syndicate, societatea civilă

La nivelul oraşului nu funcţionează syndicate reprezentative însă angajaţii diferitelor firme şi instituţii publice au posibilitatea înscrierii în organizaţii syndicale reprezentative la nivel judeţean şi naţional.

Principalele partide politice ce-şi au filiale şi activează la nivel local sunt: Partidul Naţional Liberal, Partidul Social Democrat, Partidul Mişcarea Populară, Partidul Alternativa Dreaptă. La alegerile locale din ultimele cicluri electorale au avut candidaţi după caz liste de candidaţi pentru consiliul local şi alte partide parlamentare şi neparlamentare precum şi candidaţi independenţi.

Societatea civilă nu are o activitate sau reprezentanţi care să se ridice la rolul şi importanţa acesteia în societatea actuală.

Art.14 Cooperarea sau asocierea

Prin hotărâri ale Consiliului local s-a dispus asocierea cu Municipiul Suceava şi comunele Adâncata, Bosanci, Dărmăneşti, Dumbrăveni, Hănţeşti, Ipoteşti, Mitocul Dragomirnei, Moara, Pătrăuţi, Siminicea, Stroeşti, Udeşti, Vereşti în scopul creării unei Asociaţii de Dezvoltare Intercomunitară ZONA METROPOLITANĂ SUCEAVA.

În momentul de faţă, date fiind modificările legislative aduse de Legea 246/2022 privind zonele metropolitane, precum şi pentru modificarea şi completarea unor acte normative, prin hotărâri ale consiliilor locale ale membrilor iniţial asociaţi sau modificat actele constitutive din zona metropolitană făcând parte în prezent următoarele unităţi administrativ-teritoriale: Suceava, Salcea, Dumbrăveni, Adâncata, Ipoteşti, Mitocu Dragomirnei, Moara, Pătrăuţi, Bosanci, Siminicea, Udeşti, Vereşti, Stroeşti, Hănţeşti şi Dărmăneşti.

Oraşului Salcea împreună cu Oraşul Liteni şi comunelor Vereşti, Udeşti, Fântânele au pus bazele unei ASOCIAŢII DE DEZVOLTARE INTRACOMUNITARI, având ca scop general asigurarea condiţiilor tehnice pentru alimentarea cu gaze naturale a oraşelor şi comunele din S-E judeţului Suceava în speranţa rezolvării problemei gazului metan în oraşul salcea pentru localitatea Văratec şi satul Prelipca.

Prin hotărârea 29/02.08.2021, Consiliul Local al Oraşul Salcea a decis participarea în calitate de membru fondator la constituirea ASOCIAŢIEI DE DEZVOLTARE INTERCOMUNITARĂ "TRANSPORT METROPOLITAN SUCEAVA" împreună cu municipiul Suceava şi comunele Adâncata, Moara, Pătrăuţi, Şcheia, Ipoteşti, Bosanci şi Mitocul Dragomirnei având drept obiectiv crearea unui sistem de transport comun modern şi ecologic.

Art. 15 Titlul de cetățean de onoare

Titlul de "Cetățean de Onoare al Orașului Salcea" reprezintă cea mai înaltă distincție acordată de Consiliul Local Salcea unor cetățeni români sau străini, indiferent de domeniul în care își desfășoară activitatea, acesta încununând o recunoaștere a unei cariere de excelență, a unor fapte, acte și performanțe notabile.

Acordarea acestui înalt titlu nu este în niciun fel condiționată de cetățenie, naționalitate, pregătire profesională, religie, vârstă, apartenență politică sau sex. Titlul de "Cetățean de Onoare al Orașului Salcea" se acordă în timpul vieții celui în cauză.

Titlul de "Cetățean de Onoare al Orașului Salcea" se poate acorda, în mod excepțional și post - mortem unor personalități, în urma consultării instituțiilor și organizațiilor social — culturale de pe raza județului. În acest caz, Titlul va fi înmănat succesorilor legali.

Prin H.C.L. nr. 127/17.10.2023 Consiliul Local Salcea a aprobat noul regulamentul de acordare a Titlului de Cetățean de Onoare al Orașului Salcea.

Regulamentul este în acord cu dispozițiile art. 129 alin. 13 din OUG 57/2019 privind Codul Administrativ și cu prevederile Ordinului 25/2021 și se actualizează conform anexei 2 la prezentul statut.

Art.16 Atribuirea de denumiri

Prin Hotărârea nr.22 din 29.06.2007 Consiliul Local Salcea a atribuit denumiri drumurilor publice de pe raza sa administrativă. Nomenclatorul stradal pe fiecare localitate/sat este detaliat în anexa 3 a prezentei hotărâri.

Prin Hotărârea nr. 15 din 03.06.2014 Consiliul Local Salcea a atribuit denumiri Instituțiilor de învățământ de pe teritoriul său administrativ, atât școli cu personalitate juridică cât și școli arondate. Evidența nominal și forma juridică a instituțiilor școlare este prezentată în anexa 4 a prezentei hotărâri.

Atribuirea denumirilor s-a făcut în conformitate cu prevederile Legii 215/2001 a administrației publice locale și cu cele ale Ordonanței Guvernului nr.63/2002 privind atribuirea sau schimbarea de denumiri, pentru fiecare caz existând avizul Comisie de atribuire denumiri a Județului Suceava.

Atribuirea este în acord și cu prevederile art. 129 alin. (6), lit. d) din actualul Cod Administrativ.

Art.17 Agenți economici și domenii de activitate

NR	DENUMIRE SOCIETATE	DOMENIU DE ACTIVITATE
1	LUX STEEL ROOF S.R.L.	Vânzare tabla
2	SEGA TRADE S.R.L.	Transporturi rutiere de mărfuri
3	BERISTEANU IMPEX S.R.L.	PECO

4	CEC Bank SA SUCEAVA	Alte activități de intermediari monetare
5	YOHANWALTER SRL	Comert cu ridicata nespecializat
6	ROMATSA ADMINISTRATIA ROMANA A SERVICIILOR DE TRAFIC AERIAN	Activitati de servicii anexe transporturilor aeriene
7	GIDAREX S.R.L.	Lucrari de invelitori, sarpante si terase la constructii
8	NAGAMI SRL	Service auto
9	PETRESCU- PAN S.R.L.	Fabricarea painii
10	HYDRAULIC MARSERV SRL	Repararea masinilor
11	C.N. Posta Romana OP Salcea	Activitati postale
12	PFA NEAGU PETRISOR	Cultivarea cerealelor, a plantelor leguminoase
13	ASOCIATIA CRESCATORILOR DE ANIMALE PLOPENI	Activitati auxiliare pentru cresterea animalelor
14	NEAGU EXPRESS S.R.L.	Transporturi rutiere de marfuri
15	PFA Neagu Bogdan	Cultivarea cerealelor, a plantelor leguminoase
16	NEAGU M TEAM-HOUSE SRL	Constructii
17	SC CORMIH SRL	Magazin mixt
18	I.I. IACOBUT GEORGIANA SIMONA	Magazin
19	VERBI ELECTRIC S.R.L.	Lucrari de instalatii electrice
20	EPIDUR SRL	Magazin mixt
21	TOTAL NINO EUROSERV S.R.L.	Comert cu amanuntul de piese si accesorii pentru autovehicule
22	IULIANA SI ALEX SRL	Comert cu ridicata nespecializat
23	PINTILEI GHEORGHE COMERT - IF	Magazin
24	ASOCIATIA "BUCOVINA FLY CLUB"	Activitati ale altor organizatii n.c.a.
25	LUCA M. ALEXANDRU – ÎNTREPRINDERE FAMILIALĂ	Întreținerea și repararea autovehiculelor (Reparații pompe de injecție)
26	OUTLET PATURI TAPITATE	Magazin paturi
27	PFA BALMUS ADRIAN	Service auto
28	AUTO SPRINT SRL	Service auto
29	SC EDIL CRISTELI GROUP SRL	Lucrari de constructii a cladirilor rezidentiale si nerezidentiale
30	PFA Tuta Antonio -Leonardo	Cresterea albinelor
31	LEA COMPONENTE RACING S.R.L.	Fabricare piese auto
32	DELUXE THERMO SRL	Termopane
33	ECO – CONSTRUCT S.R.L.	Termopane
34	LUMEA GOURMANZILOR S.R.L.	Restaurant
35	LUCASNICO S.R.L.	Service auto

36	TERMOLEMN S.R.L.	Fabricare tamplarie	
37	PFA Chiscan Anisoara	Magazin mixt	
38	LUC – PAL- SERVICES S.R.L.	Service auto	
39	CHIIAIA IOAN – ALEXANDRU - 11	Ferma animale	
40	PFA Budeanu Larisa	Comert miere	
41	FUNDATIA "EMAUS"	Hoteluri si alte facilitati de cazare similare	
42	LINDA ECOTIL S.R.L.	Productie tabla	
43	IONUT MYR S.R.L.	Transporturi rutiere de marfuri	
44	TIPU CLEAN S.R.L.	Curatare covoare	
45	EURO JONY S.R.L.	Lucrari de constructii	
46	STANESCU DOREL – PFA	Constructii metalice	
47	BRINCON S.R.L.	Magazin mixt	
48	TERMOZAMF S.R.L.	Instalatii termice	
49	HAVAALANI SRL	Agricultura	
50	ABOGROUP SRL	Societate agricola	
51	GROUP CONSTRUCT BUCOVINA SRL	Constructii	
52	PLOPAGRO S.R.L.	Societate agricola	
53	SC LA TREI FLORI COM SRL	Transport persoane	
54	TRANS C.M. SRL	Transport persoane	
55	FERMA LACTO DASELO S.R.L	Fabricarea inghetatei	
56	PLOPAGRO – EXPRES S.R.L.	Societate agricola	
57	XXL GENERAL S.R.L. -	Transporturi rutiere de marfuri	
58	NICOMOBILE DISTRIBUTION SRL	Sere	
59	PARO JOINERY S.R.L.	Fabricarea de mobila pentru bucatarii	
60	PARO SRL	Fabricarea de mobila pentru bucatarii	
61	FARMACIA OANA MARIA SRL	Comert cu amanuntul al produselor farmaceutice	
62	CLIM GREEK S.R.L.	Magazin	
63	RODEBION-TRANS S.R.L.	Transporturi rutiere de marfuri	
64	RA Aeroportul Stefan cel Mare Suceava	Activitati de servicii anexe transporturilor aeriene	
65	PLOPAGRO ECO S.R.L. SECHESTRU	Societate agricola	
66	STOICA COSTACHE MIHAI PFA	Constructie garduri	
67	STOICA M. COSTEL PFA	Comert utilaje si tractoare	

68	BUTNARASU ANA INTREPRINDERE INDIVIDUALA	Magazin	
69	DEAMIL CITY SRL	Magazin	
70	PFA Dan Marcela	Cultivarea capsunilor si a altor pomi fructiferi	
71	LEVIS O.D.S.S.R.L.	Comert materiale de constructii	
72	GEOROM IMPEX SRL	Magazin	
73	LUX IDEAL CAFE SRL	Bar	
74	OVILUS SPEED S.R.L.	Transporturi rutiere de marfuri	
75	DAVIJA CREATIV S.R.L.	Constructii	
76	YGD INSTALATII ELECTRICE	Instalatii electrice	
77	PFA DUMBRAVEANU MIHAI	Magazin	
78	KOPRI STEEL ROOF SRL	Comert tabla	
79	ACOPERISURI METALICE	Comert tabla	
80	LA TURCU MAG S.R.L.	Magazin	
81	ASER SPEED S.R.L.	Transporturi rutiere de marfuri	
82	PFA Lazar Mircea-Sorin	Agricultura	
83	AEROCLUBUL "GRIGORE BASTAN" SUCEAVA	Activitati sportive	
84	JAPANPARTS SV S.R.L.	Comerț piese pentru autovehicule	
85	STANESCU GH ION – CONFECTII CAZANE	Fabricare cazane	
86	PFA STANESCU CODRUT	Fabricare cazane	
87	PFA STANESCU COSTICA	Comert tabla si cazane	
88	STANESCU B. LUMINITA – PFA	Comert tabla si cazane	
89	STANESCU VICTOR – PFA	Comert tabla si cazane	
90	PFA STANESCU DRAGOS	Fabricare cazane	
91	PFA STANESCU FLORIN	Comert tabla si cazane	
92	PFA STANESCU CRISTIAN	Comert tabla si cazane	
93	STANESCU GRAPINA MARIOARA INTREPRINDERE INDIVIDUALA	Comert materiale de constructii	
94	PHOENIX SRL	Productie pavele	
95	EXTRAFRUCT S.R.L.	Magazin	
96	CHIIAIA GHEORGHE – IF	Magazin	
97	MOIRA DPA S.R.L.	Comert de piese si accesorii pentru autovehicule	
98	AMEFIN SRL	Instalatii	
99	SAVA STYLE SRL	Confectii	
100	PROGRESSO NELEDILIZIA SRL	Constructii	
101	EDYLORI MERTIC S.R.L.	Transporturi rutiere de marfuri	

102	ANDI-METAL-FLOR S.R.L.	Comert ale materialelor de constructii si echipamentelor sanitare
103	PROTECTCONF TEXTILE SRL	Confectii
104	LICADRIA S.R.L.	Transporturi rutiere de marfuri
105	LOGISTIC EXPRES CARGO S.R.L.	Transporturi rutiere de marfuri
106	MOSNEGUTU GRATIAN – ROBERT PFA	Infolieri auto
107	PAINE TRADITIONALA S.R.L.	Fabricarea painii
108	BUJOR DOREL INTREPRINDERE INDIVIDUALA	Bar
109	SC FLOR CONSTRUCT	Lucrari de constructii a drumurilor si autostrazilor
110	MITREA FLORIN – CONSTRUCT INTREPRINDERE INDIVIDUALA	Termopane
111	PEPINIERA SILVICA SALCEA	Activitati forestiere
112	EDY- AND SALCEA S.R.L.	Lucrari agricole
113	EDY – AND CONSTRUCTII SRL	Lucrari de constructii a cladirilor rezidentiale si nerezidentiale
114	MOIRA MAX S.R.L.	Activitati de inchiriere si leasing cu autoturisme
115	SERVICE MOTOARE NORS SRL	Repararea masinilor
116	TEHNOPLUS FOREST SRL	Fabricarea de mobila
117	NEKDANA SPEDITION SRL	Transporturi rutiere de marfuri
118	PFA BALICI CONSTANTIN	Constructii
119	PFA BALICI IRINA	Frizerie
120	ANDY METALOGLOSS SRL	Constmctii
121	VMA CASA LINK SRL	Magazin
122	PFA NECHITA MARIANA - LOREDANA	Frizerie
123	SPRING COMMUNICATION SRL	Activitati fotografice
124	IF RUSU IULIANA-PETRONELA	Magazin
125	SORYMIHAS MARKET	Magazin
126	TIBU G.AMFILOFIE IF	Magazin
127	ELIZA SRL	Farmacie
128	PFA GOGONCEA LUIGI	Fabricarea produselor de morarit
129	ANDRIAN COSTEL IF	Magazin
130	DASIANLUC SRL	Coafura si alte activitati de infrumusetare
131	DASMAR TERMO S.R.L.	Termopane
132	DANISTEL MEGA COMPANY S.R.L.	Magazin

133	SELENA ALEXIA LOGISTIC S.R.L.	Transporturi rutiere de marfuri	
134	EUROPAO RENTAL CAR S.R.L.	Inchiriere auto	
135	ADALDE S.R.L.	Constructii	
136	LA MATUSA ELENA S.R.L.	Magazin	
137	IACOBET R.CONSTANTIN IF	Apicultura	
138	MARINALEX S.R.L.	Transporturi rutiere de marfuri	
139	HLAMAGA LILIANA IF	Ferma animale	
140	RELADE S.R.L.	Transporturi rutiere de marfuri	
141	WORK & SMILE S.R.L.	Magazin	
142	GINGA V. DANIELA-ELENA 11	Magazin	
143	LAURCRISTIAN MARKET S.R.L.	Magazin	
144	DSG ARREDI S.R.L.	Fabricarea de mobila	
145	LINDA STEEL S.R.L.	Comert tabla	
146	SUTAC MIHAI IF	Magazin	
147	RAM-ANA COM S.R.L.	Magazin	
148	PINTILIE CLEMANSALILIANA 11	Ferma animale	
149	LENA G BICMA S.R.L.	Cofetarie	
150	NRJ-GIOVANNY S.R.L.	Magazin	
151	TECHMIRON S.R.L.	Lucrari de instalatii electrice	
152	BUCOVINA ROVAS S.R.L.	Fabricare și comerț pufuleți	
153	GIOVANNI CONSTRUCT BUCOVINA S.R.L	Activități ale agențiilor de plasare a forței de muncă	
154	FC BURSUC EXPERT S.R.L.	Constructii	
155	SORY ALEX MARKET S.R.L.	Magazin	
156	CICAL GARDURI – AUTO.RO S.R.L.	Fabricare construcții metalice	
157	TIME SAVER S.R.L.	Comerț echipamente electronice	
158	PALAGHIANU DAN P.F.A.	Tâmplărie	
159	SLG MECHANIC STUCK ART. S.R.L.	Constructii	
160	LUCA INSTANTSERV S.R.L.	Întreținerea și repararea autovehiculelor	
161	AUTO RAZVAN S.R.L.	Școală de conducere	
162	ADAA FAST FIX	Constructii	
163	APIZUG BIO S.R.L.	Fabricare și comerț sucuri de fructe și legume	
164	AC GRAPHIC DESIGN S.R.L.	Activități ale agențiilor de publicitate	
165	ALL BIOPSY S.R.L.	Fabricare instrumente medicale și stomatologie	

166	ANCU PETRU CAMELIA S.R.L.	Constructii
167	ANDREI BIOTEST S.R.L.	Comerț material lemnos
168	CRESCENDO – COM S.R.L.	Magazin
169	BAVARIA EVOLUTION S.R.L.	Comerț cu ridicata al deșeurilor și resturilor
170	B2B BRANDS PARTNERS S.R.L.	Comerț produse cosmetice și de parfumerie
180	BRIDE TO BE DESIGN S.R.L.	Comerț rochii de mireasă
181	COSMY IMPEX S.R.L.	Reparare calculatoarelor și a echipamentelor periferice
182	DANKA BUILD S.R.L.	Constructii
183	DNC RENTAL SOLUTIONS S.R.L.	Închiriere autoturisme
184	EDIL TIBENA S.R.L.	Constructii
185	ECOMAT GMBH S.R.L	Magazin
186	GOSEN FOOD S.R.L.	Restaurant
187	GZR MONTAJ CONSTRUCT S.R.L.	Constructii
188	GIULIO AVANTAJ S.R.L.	Magazin
189	MESSAGES 2 OUTDOOR S.R.L.	Activități ale agențiilor de publicitate
190	MINIGHE SPEDITION S.R.L.	Transport
191	MERTIC RENTAL CAR S.R.L.	Activități de închiriere și leasing cu autoturisme și autovehicule rutiere ușoare
192	MOBILĂ SALCEA S.R.L.	Fabricare mobilă
193	NOMA CAFFE S.R.L.	Cafenea
194	NIKOANDRE SUCEAVA S.R.L.	Magazin
195	NICOLSYF S.R.L.	Spălarea și curățarea (uscată) articolelor textile și a produselor din blană
196	OLENIUC LITE S.R.L.	Restaurant
197	SAFECAREMED S.R.L.	Activități referitoare la sănătatea umană
198	SUPERSONIC S.R.L.	Bar
199	SANITAREX S.R.L.	Instalații sanitare
200	TEHNOMEST PLAST S.R.L	Fabricare de motoare și turbine
201	TEDAN COM S.R.L.	Comerț produse textile
202	TABIET ART CAFFE S.R.L.	Magazin
203	TANGO AIR PROFESSIONAL SERVICES S.R.L.	Activități auxiliare pentru producția vegetală
204	VITALLIS DEAL S.R.L.	Comerț articole de papetărie
205	JUST TRAVEL BUCOVINA S.R.L.	Agenție turistică
206	JUST NEWS S.R.L.	Magazin
207	THE ONE HOME S.R.L.	Magazin

Art. 18 Modalități de consultare a populației

Consultarea populației se face în acord cu prevederile OUG 57/2019 privind Codul administrativ și cu prevederile Legii 52/2003 privind transparența decizională în administrația publică cu respectarea următoarelor principii:

- a) informarea în prealabil, din oficiu, a persoanelor asupra problemelor de interes public care urmează să fie dezbătute de autoritățile administrației publice centrale și locale, precum și asupra proiectelor de acte normative;
- b) consultarea cetățenilor și a asociațiilor legal constituite, la inițiativa autorităților publice, în procesul de elaborare a proiectelor de acte normative;
- c) participarea activă a cetățenilor la luarea deciziilor administrative și în procesul de elaborare a proiectelor de acte normative.

În conformitate cu prevederile Legii 3/2000 privind organizarea și desfășurarea referendumului, problemele de interes deosebit din unitățile administrativ teritoriale și subdiviziunile administrativ-teritoriale ale municipiilor pot fi supuse, în condițiile prezentei legi, aprobării locuitorilor, prin referendum local.

Referendumul local se poate organiza în toate satele și localitățile componente ale comunei sau orașului ori numai în unele dintre acestea. În cazul referendumului la nivel județean, acesta se poate desfășura în toate comunele și orașele din județ ori numai în unele dintre acestea, care sunt direct interesate.

Proiectele de lege sau propunerile legislative privind modificarea limitelor teritoriale ale comunelor, orașelor și județelor se înaintează Parlamentului spre adoptare numai după consultarea prealabilă a cetățenilor din unitățile administrativ-teritoriale respective, prin referendum. În acest caz organizarea referendumului este obligatorie.

Problemele supuse referendumului local se stabilesc de consiliile locale sau județene, după caz, la propunerea primarului, respectiv a președintelui consiliului județean sau a unei treimi din numărul consilierilor locali, respectiv al consilierilor județeni. (alineat modificat prin art. unic din Legea nr. 551/2003, în vigoare de la 25 decembrie 2003) Cetățenii sunt chemați să se pronunțe prin "IDA" sau "NU" asupra problemei supuse referendumului, decizând cu majoritatea voturilor valabil exprimate la nivelul unității administrativ-teritoriale respective.